朝鮮日報
朝刊
本紙朝夕刊十二面
發行所 京城府太平通一丁目六一 株式會社朝鮮日報社

社說

果實의 收穫과 價格

……生産擴充과 輸出保全에 對하야……

一

朝鮮農業生産物中 果物의 地位는 近年에 頗히重要하게 되엿다。當局의 調査數字를 보면 主要果實生産高가 大正四年度에 收穫高로 百三十二萬八千餘貫이오 價額으로 百十五萬四千餘圓이던 것이 二十年을 經過한 昭和十一年度에는 收穫高로 二千六百二十萬六千餘貫이요 價額으로 千八十八萬二千餘圓의 大幅的 躍進을 보앗다。昭和十二年度 即 昨年에는 一般果實類의 豊作을 보아 總生産額의 價額만도 千二百十五萬九千餘圓이여서 前年에 比하면 實로 百餘萬圓의 增加를 示現하고 잇다。그래서 이 果實生産額는 十一年度에 잇서서 朝鮮總生産額의 約四、五%에 達하며 또 農業總生産額十一億五千餘萬圓에 比하여 보면 實로 約一割를 占하는것이다。

二

이와가티 果實生産은 農業朝鮮에 잇서서 한重要한 地位를 占領하고 잇스므로 果樹業의 盛衰消長은 直接으로 農村經濟의 浮沈榮枯에 至大한 關係를 가지는것은 推測하기 어렵지안흔 바이다 勿論 果實生産業의 그 自體가 農業生産의 다른部門에 比較하여서 比較的企業化하고規模가 큰 資本과 밋 熟練한技術을 要한다 따라서 一般農家에서 直接生産치못하는 實情도 업는바가 아니다 그러나 果實生産의 收入이 直接又는 間接으로 農村을 潤澤하게하는것은 가릴수업는 事實이다 그러므로 이果樹業의 消長과 作의豊凶과 價額의 高低와 밋 市場關係等은 日常 吾人의 注意를 끄는바 事項의하나이다 더욱이 事變下에 잇서서 農村의振興과 農産의擴充이 絕對로 必要한 此際에잇서서는 當業者는 勿論 其他一般에서도 關心되는바의일이다。

三

이와가튼 意味로 重要한 生産業이 今年度에는 六七月頃에 霖雨、旱魃、日射不足、病虫害의 蔓延等으로 因하야 作況이 不良하고 그結果로 前年에 比較하면 全體的으로 約一割의 減收를 難免이라고 豫測된다고한다 勿論 果實中主要果物은 苹果 梨 桃 葡萄 柿 栗等으로 種類에 따라서는 豊凶의 程度가 同一한것이 아니다 그러나 그中에 重要한苹果 梨의二種의果物은 實로 果實生産額의 九十%以上을 占하는 것인데 此二種의 作況이 不良하다는것은 注目할바이다 그러므로 栽培當業者는勿論이어니와 當局으로서도 試驗과 指導에 特別用力하여서 될수 잇는데까지 自然의 災害力을 減少하고 生産額의 擴充을行하지아니하면 안될것이다。

四

다만 한가지 樂觀點은 作況이 不良하나 價格에 잇서서는 一般物價의 昂騰趨勢를 따라서 相當한 高價를 維持하고 잇스므로 當業者의 金錢收入은 昨年度에 比하야 遜色이 업스리라고 推測되는바이다 그러나 北支와 南支로 輸出하여오던 果物은 市場의 安全性에 對하야 적지아니한 念慮가 잇는것이다 이 點에 關하여서는 當局에서 極力斡旋을 하여서 輸出의 圓滑을 期圖치 아니하여서는 아니될것이다 將來의 大量出廻期가 迫頭하여오는 今日 豫히 此點에 關하야 萬般의 用意가 絕對必要할것이다 이것은 國內生産의 擴充뿐아니라 勃興하고잇는 新東亞에 對한 寄與도 莫大한 것이다。

漢口로！三方에서指呼驀進

武漢防衛最終據點 黃陂要衝을占領

漢口까지不過八十里

【黃陂二十四日發同盟】藤本快速部隊는 二十四日 午後四時 漢口에의 要害黃陂를 占領하고 다시 그快速을 利用하야 敗敵을 急追中이다 黃陂는 漢口北方八十里의 地點이며 武漢防衛의 最後陣地로 그陷落에 依하야 武漢의 運命은 頃刻에 切迫되엿다

【南京二十四日發同盟】中支軍二十四日午後五時發表 飛行機偵察에 依하면 今二十四日 午後四時四十五分 江北進擊部隊의 輕裝甲車는 漢口北方 八十里되는 黃陂에 進入하엿다

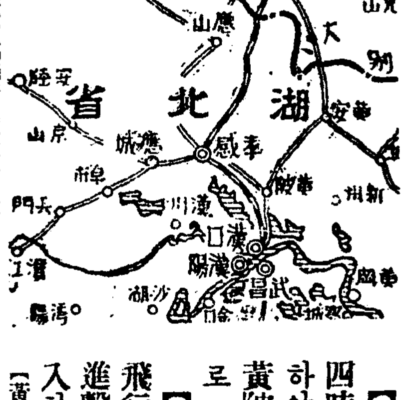

【黃陂二十四日發同盟】新洲로부터 猛進한 新快速部隊肥治部隊는 二十四日 拂曉 新鋭藤本、高橋快速部隊와 協力 高瀬砲兵隊의 掩護射擊下에 神速十二키로를 長驅追擊하엿는데 이新鋭部隊를 迎하야 一層威力을 加한我猛攻은 動搖하기始作한 敵에 一大威脅을 與하야 敗走하는 敵을 殲滅하고 正午에는 벌서 李家集을奪取、다시 午後五時에는 黃陂에 突入하엿다 繼續하는 肥後部隊도 城內에 突入하야 得意의突擊으로써 敗敵을 殲滅하고 午後四時半完全히 城內를 掃蕩한後 城頭노피 日章旗를 揭揚하엿다

團風水道를突破 武漢命脈을制扼

【九江電報】艦隊報道部發表＝海軍江上艦艇은 二十二日 航空部隊와 協力하야 沿岸으로부터 猛烈히 發射하는 敵野砲의 攻擊을 排除하며 夕陽까지에 드디어 我最前線은 團風水道를 突破하여 漢口의 咽喉를 扼하는 地點에 到達하엿다

葛店鎭陷落도迫頭

江南軍怒濤의進擊

【黃石港二十四日發同盟】江南戰線에 神出鬼沒한 進擊을示하야 崩壞하는 敵軍을 擊破하면서 一直線으로 武昌에向하야 進擊中인 我高品部隊는 二十四日午正을 지나 突然鄂城으로부터 八十里인 長江南岸의 要衝葛店鎭西南〇키로의 武昌街道에 進出急流가 岩石에 激突하는 努力으로 葛店鎭을 猛攻中으로 同地는 數時間을 不出하야 我手中에 歸할것이다 葛店鎭으로부터 武昌까지의 距離는 겨우 九十里박게 안된다

【黃石港二十四日發同盟】江南線에 神出鬼沒한 進擊을示하야 崩壞하는 敵軍을 擊破하면서 一直線으로 武昌에向하야 進擊中인 我高品部隊는 二十四日午正을지나 突然히 鄂城으로부터 八十里長江南岸의 要衝葛店鎭西南〇키로의 武昌街道上에進出 急流가 岩石에 激突하는 勢力으로 葛店鎭을 猛攻中으로 同地는 數時間을 不出하야 我手中에 歸할것이다 葛店鎭으로부터 武昌까지의 距離는 겨우 九十里박게안된다

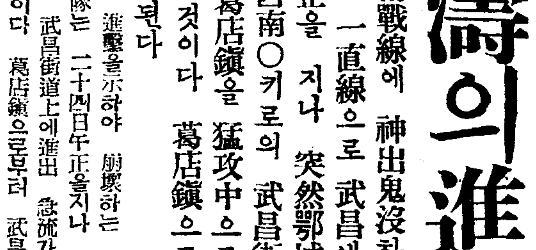

優渥하신말슴下賜

南支派遣陸海軍將兵에

【東京電話同盟】天皇陛下께옵서는 我南支派遣陸海軍將兵의 緊密한協同과 神速果敢한 奮戰에依하야 일즉戰史에보지못한 戰果를收하고充分히 皇軍의威武를 中外에發揚한것을 기피嘉賞하옵시와 廿四日午後一時五十分 閑院參謀總長宮殿下及 伏見軍令部總長宮殿下 御代理 古賀軍令部次長을 宮中에召하옵시고 優渥하온 말슴을 賜하옵섯다 右에關하야 午後五時 大本營陸海軍部로부터 左와如히 公表되엿다

大本營陸海軍部二十四日午後五時公表 大元帥陛下께옵서는 今日午後二時 參謀總長宮殿下及軍令部次長을 宮中에召하옵시사 左와如한 優渥하신말슴을 賜하옵섯다

今回南支作戰에當하야 陸海軍諸部隊가 緊密한協同下에 周到한 準備와果敢한 行動으로써 神速히 廣東一帶를 攻略한것은 戰局에 寄與함이 甚大함을認하고 기피 滿足히여긴다 此旨를將兵에傳達하라

伏見宮邸에 勅使御差遣

【東京電話同盟】至巖하옵신側에옵서는 故伏見宮博義王殿下의御喪儀에압서 廿四日午前十時 勅使小倉侍從을 麴町區紀尾井町 伏見宮邸에差遣하옵시사 御靈前에 幣帛神饌及 御神饌을 下賜하옵신바 皇后、皇太后兩陛下께옵서도 同日 御神饌을 下賜하옵시엇다

靖國神社臨時大祭 直會祭를擧行

【東京電話同盟】二十四日은 去十七日夜의 招魂式으로부터 八日間에亘한 靖國神社 臨時大祭及例祭의뒤풀이어 午後三時부터 直會의 祭가 陸海軍兩省 係官鈴木宮司以下 神職參列下에 恭迎하게 行하여젓다 同日의參拜者는 故加納少將 母堂三橋미끼刀自를始하야 老齡者가 만흔것이特히 눈에뛰엿다 이八日間에亘한 大祭의 參觀者는 十九日의 二百萬을 最高로 合計六百萬 參拜遺族의 數는 新編合하야 約三萬에達한바 事故其他가非常히 적는것은 參拜者의 自肅과 敬虔한 態度를 말하는것이다

林山河도占領

【林山河二十三日發同盟】長江北岸을一路漢口로 向하야 猛進中인 佐野、若松、增田各部隊는 二十三日午後三時巴川을西로 二十五키로되는 林山河(西風北方十五키로)를占領 午後五時 그先鋒은擧水東岸에到着하야 西方張渡湖北岸으로猛進中이다

安慶對岸의 段家滙附近을占領

【九江二十三日發同盟】安慶對岸攻擊部隊는 數日前부터 段家滙附近一帶의 旣設陣地에 據한 殘敵攻擊을 開始하야 九日에는 數千殘敵을 擊破하고 이를占領한後 白沙鋪方面에 戰果를 擴大中이다 이戰鬪에서 敵의遺棄死體는 五百、鹵獲品은 迫擊砲一其他兵器多數이다

近衛、板垣兩相會談

【東京電話同盟】近衛首相、板垣陸相의 定例會談은 二十四日正午부터首相官邸에서 行하엿는데 午餐을가티한後 陸相으로부터中支、南支兩作戰의經過를 說明한後 當面의諸問題에對하야 各種意見을交換하엿다

京漢線南下軍堅壘 應山縣城을遂攻略

武勝關一帶敵南方으로退却

【〇〇二十四日發同盟】京漢線西方地區南下部隊는 龍泉鎭方面으로부터 東進하야 二十四日早朝부터 應山攻擊을 開始하고 午前十時頃에는 西方及 北方으로부터 應山城壁에 肉迫하야 正午頃 그一角을 占領하엿다

【〇〇二十四日發同盟】二十四日午前 我空中偵察에 依하면 武勝關一帶의 敵은 續續 南方에 向하야 退却中이더라

德安總攻擊을開始

【〇〇山上에서二十四日同盟特派員發】我〇〇部隊는 二十四日 夕陽을 期하야 德安縣城總攻擊을 開始하엿다

大別山制覇精銳隊 福田河에遂進出

麻城까지는不過三十粁

【〇〇廿四日發同盟】沙窩南方省境線의敵에 對하야 二十三日夜부터 二十四日未明에 亘하야 總攻擊을 繼續한 皇軍은 午前三時에 果敢한 夜襲戰으로써 破氷店東方一키로 四七七高地를占領하고省境線을 目前에 바라보면서 勇躍進擊하야 省境線까지거우一키로의 聯龍寺를 突破한 後 攻擊이 始作할때에는 東天이 밝아 午前八時半 河南 湖北省境上에 位置한 省界嶺에 到達하야 大別山群嶺을 震動케하는感激의萬歲를 絕叫하엿다 如斯히하야 日章旗는 湖北省에 進入하고 勇躍하는 我軍은 敗敵을 急追又急追하야 朱家廟 南路口도瞬息間에突破하고 午後二時에는 杜家河(省境西南方二키로)에서 新店方面으로부터 要隘關을 突破猛進한 友軍〇〇部隊와相會한後 握手를 交하엿다 同部隊는 白頭河를끼고 併行하야 南進을 繼續 同二時半에는 杜家河南方二키로의 大堤更擧通하고 同二時에는 敵의 前進基地인 福田河에 進出하엿다 福田河로부터 麻城까지는 不過 三十粁로서 大別山을 制覇한 我軍은 漢口를 삼키려는 慨慨를 示하면서 漢口에 漢口에로 驚異的速度로 進擊을 繼續하고잇다

虎門要塞陷落經緯

【軍艦〇〇에서廿四日發同盟】勇敢하게도 孤壘를 지키고 頑强히抵抗하는 虎門要塞는 二十二日早曉부터 一晝夜에亘한 我艦隊及 航空隊의 熱烈한 攻擊에 依하야 漸次로 發砲度數가 衰하여 지내 完全히 沈默하엿다 海軍陸戰隊는 失勿好機하고 川鼻角砲臺에 向하야 完全히 敵前上陸을 敢行하야 敵을 殲滅하고 午後五時 大軍艦旗를 揭揚하엿다 이와同時에 前夜來大角島를 蹂躪한 陸軍〇〇部隊도同五時完全히 張娘鞋角威遠砲臺를占領하고 日章旗를 揭揚하매이에依하야 虎門은 陷落하고珠江第一關門의 啓開는完成되어海軍遡航部隊의 意氣는 正히衝天하는感이엿다

急據武昌驛을中心으로 巨彈을퍼부어多數의貨車群은 黑煙이濛濛히炎上 斷末魔의 武漢을震撼케하엿다

漢口邦人家屋에 支那軍爆破裝置

【上海二十四日發同盟】外人側漢口來電에 依하면 支那軍事當局은 漢口에 잇는 日本人家屋全部에 다이나마이트를 裝置하고 漢口放棄에 際하야 이를 全部爆破하기로 決定하엿다 日本人家屋中에는 英國總領事館과 十呎를 隔하야 잇는것도 잇서 英國官憲은 支那側에 注意를 喚起한바 支那側은 爆破決行 二時間前에 通知할터이라고 回答하엿다

海의荒鷲隊猛活躍

【上海二十四日發同盟】艦隊報道部二十四日正午發表 昨二十三日 海軍航空隊의 活躍은 如左하다

一、團風을突破한後 武漢을目標코一路進擊中인 江上部隊는最後의抵抗을하는 江岸敵을 制壓하면서 進攻又進攻 同日夕陽에는 武漢을距하기 百十里의地點에 肉薄하엿다

一、航空部隊는 江上部隊作戰에 直接協力하는一方 白滸山敵砲臺에 徹底的爆擊을敢行 殲滅的打擊을주어江上의進擊을 容易하며 一方他一隊는 武昌을

武漢死守를斷念 … 에全力

【香港二十四日發同盟】武漢三鎭의陷落이 迫頭되여 支那側도이미 斷念하고 마침내防禦大武漢은어느듯 防衛重慶으로되여 紙上에도 四川의現狀과 西南開發이 流行하며 大公報社說도 奧地工業經營問題를 取扱 都市經濟로부터分立된工業은 從來와가튼 經營으로는안되고 奧地農村에 即하야 打開치안흐면 안된다 家庭工業도 漸次工業으로 進捗하지안흐면 안된다

【東京電話同盟】大本營海軍部二十四日午後一時三十分公表 二十三日의 南支戰況은左와如하다

一、虎門砲臺攻略戰에關하여서는 既報한바와갓다

一、海軍艦艇은 珠江上各地의機雷原掃海에 着手함과同時에 沿岸의 敵을制壓하면서 陸軍舟艇에 協同하야 珠江을遡航進擊을 開始하엿다

一、航空部隊는 廣東佛山方面의 敵을 爆擊하야 陸軍部隊에 協力하고 同時에 高要三行等兩江方面의 敵部隊車輛施設에猛爆을 加하야 莫大한損害를주엇다

新政權承認問題

滿洲國近近態度決定乎

【新京二十四日發同盟】滿洲國政府는 廣東攻略이 끗나고 武漢攻略의日도 切迫하엿스므로中國政府聯合委員會의 基礎强化를 確認하는 同時에 日本政府의 武漢攻略을 기다려 新政府承認을 決行하려고 滿洲國으로서도 態度를 決定하기 爲하야 近近國務院會議에서 張總理로부터 右에關한 發言이 잇슬것이라한다 그리고 承認에對한 技術上問題는 外務局에서 硏究하기로 하엿는바 或은 新政府承認의 形式을 取할지 一方的通告의 形式을 取할지今後에情勢를 본後 決定하기로한다

張司法相來京

司法機關視察次

滿洲國司法部大臣 張煥相氏는 內地視察途中 二十四日 午前十一時 京城飛行場着 旅客機로入京 大野政務總監 松澤外務部長等의 出迎을밧고 即時 朝鮮神宮에參拜 다음 總督府를 訪問하고 午正부터 倭城臺官邸에서 南總督招待의 午餐會에 臨하고 午後一時五十分 軍司令部에 中村軍司令官을 訪問하야 人事를 한後 同二時 森松小泉校 … 西大門刑務所等을 視察後 어어 午後五時半부터 司法協會招宴에 臨하엿다

滿洲國司法官入京

滿洲國司法官日本視察團代表者 大竹以下十二名은 訪日의途上 二十四日午前八時三十分着列車로 入城하야 山本旅館에 投宿하엿는데 一行의日程은 朝鮮神宮에 參拜한後 總督府에 南總督을 訪問하고 各法院을見學 午後六時半 朝鮮호텔의 司法協會主催의 晚餐會에 臨하고 二十五日은 西大門刑務所見學後 市內를見學하고 二十六日은 昌慶苑、秘苑을 拜觀한後 午後二時十分發急行列車로 本內地에向할터이다

新洲城第一着을 池田、花房〇隊

【新洲二十三日發同盟】新洲城占領第一着의 殊勳은 池田部隊、花房〇隊인데 同隊는 일직 快速으로有名하고 將兵의 間에는 다름박질部隊의 異名이잇는 人氣部隊이다 新洲城에 肉迫하엿슬때에는 敗敵은 田家寺으로 退却하고 新洲城을 占領하엿다

進和를占領

【廣東二十三日發同盟】增城方面으로 北進한〇〇部隊는 二十二日夕 廣東東方約百里의 進和를占領하엿다

辭令

十月廿四日發令【朝鮮總督府】

總督府理事官(七等) 總督府 川島 淸雄
命財務局勤務
任總督府技手 總督府技師(七等) 元吉勇太郎
命總督府官房資源課兼鑛務局勤務
總督府技手 粟田 篤治
同 村岡 忠夫
任總督府技師(七等)(各通)
命殖産局勤務
總督府遞信副事務官 吉田日出男
任總督府遞信事務官(六等)
總督府遞信書記 中島 謙治
任總督府遞信副事務官(七等)
總督府技師 猪股修二郎
兼任總督府專賣局技師(二等)
總督府穀物檢査所技師 坂口 國彦
兼任總督府道技師(六等)
命忠淸南道在勤

人事·集會

▲李東澈氏(醫學博士)市內西大門町二丁目一番地에서 開業人事次二十四日來社

夕刊後市況 廿四日

◆朝取短期◆

	後引	高價	低價
朝取	—	—	—
同新	—	八四·〇	八四·〇
大新	一五五·五	一五七·五	一五三·〇
東新	—	一七七·三	一七六·九
滿業	一三七·九	一五九·五	一三七·〇
鐘紡	—	六三·〇	六三·〇
滿新	—	—	—
拓新	—	—	—
製鍊	—	—	—

◆各地 期米 後止◆

	當限	中限	先限
大邱	—	三一·四〇	三一·七五
釜山	—	—	三一·六〇
群山	—	三〇·三	三一·六〇
木浦	—	三二·六〇	三二·四〇
神戶	—	—	三四·四三
下關	—	—	三五·六三
名古	—	—	三五·六三

◆各地 商品 後引◆

	當限	先限
大阪綿花	納會	—
大阪人絹	八三·〇〇	五五·〇五
東京人絹	八六·四〇	—
福井人絹	八三·三〇	八四·一〇
橫濱生糸	八六·〇〇	八三·五〇

改造 十一月號
特價九十錢（送料五錢）
東京芝區新橋七 振替東京八四〇二〇
改造社

民族自決主義·信夫淸三郞
共和國チェッコ·スロバキア·石濱三男
英佛はなぜ獨逸に屈服したか·石丸藤太
一黨政治と協和會の動向·篠原龜三郞
眼鏡（新發見短篇小說）エドガア·ポオ
獨裁者·バアナアド·ショウ
六號時評 映畫·演劇·音樂·科學·風俗
滿洲移民の現在と將來·和田日出吉
武漢戰後の抗日政權論·小澤正元
ゴルフ偶感·近衛文隆
近衛周圍の變遷·山浦貫一
巴里講和會議の頃·馬場恒吾
イラン紀行·坂井米夫
現下の産業組合運動
新外交陣營の展望
宇垣退陣と財界人（X·Y·Z）
ブリュッヘル元帥は「內敵」か·角谷健次郞
北支蒙疆訪記·杉森孝次郞
東亞協同體の理論·蠟山政道
宇垣退場の波紋·伊藤正德
戰時立法を貫く特異性·末川博
學十漢日記·漢線·花甲
亞細亞の理想·王子惠
抗日游擊戰論·毛澤東
危機に立つ日本の野球·三宅大輔
自畫像·小絲源太郞
銀座·內田誠
中歐制覇の戰略的意義（三島康夫）
イタリーでは日本を斯く觀る（イタリー紙）
舞台人の手紙（友田恭助 菊谷榮 山中貞雄）
小說 私とバスケット·宇野千代
詩 とある小徑·三好達治
小說 滿洲行·新田潤
小說 螟蟲と雀·和田傳
從軍詩集 戰禍·佐藤春夫
感想 外國文學鑑賞·正宗白鳥
感想 讀書·西田幾多郞
わが土佐日記·吉井勇
歐洲旅日記·塩野季彦
「麥と兵隊」と「黃塵」·廣津和郞
短歌 窪田空穗 土屋文明
俳句 水原秋櫻子 長谷川かな女
太湖湖賊物語·木村重
非常時の畜産對策（鐵二步）
百鬼園浮世談義·內田百間
米の實·葉山嘉樹
寢そべる淺草·高見順
新女世粧·宮川曼魚
支那事變と革新·佐藤賢了
革命家の最後·ブハーリン
近衛內閣再批判（丸山幹治）
一面殲滅一面建設·橫溝光暉

南支攻略戰
準備スパイ上支那抗議英米と東亞全局の特殊相剋とは？
南支攻略につき…山本實彦
抗日新体制と廣東攻略…吉岡文六
廣東攻略の特殊性…橫田實
東亞に於ける英ソの相剋…武藤貞一
南支作戰と國民の覺悟…松島慶三
廣東及廣東人…米內山庸夫

漢口從軍記
海に陸に親しく實戰の貴重なる體驗をした諸作家が銃後の國民に送らむとする生々しいドキュメントの數々
揚子江手記·杉山平助
漢口陷落の直前·小島政二郞
廬山血戰（本社特派員）立野信之

物價公定과並行하야 商品規格決定方針

品質底下、分量減少의手段防止코저 經濟警察로嚴重取締

전시물가에 관하야 금후 각에 공정가격을 결정할때에 그상품의 품질분량등 그규격(規格)을 확정하야 근근 총독부 경제경찰로하여금 가격뿐만아니라 그규격을 엄중감시하게하고 만약 이에 위반하야 품질분량의저감으로써 갑은내렷스나 사실상 물건이 나빠지고 적어저서 결국 비싸지기는 마찬가지가 되게하는 생산자 내지 판매자를 엄중처치하야 그폐단을 방지하리라고한다 공정가격과 지정가격이 발표실시될터이거니와 이결과 그동안물까고르이한불안이어는정도 해소될것은 틀림업다 그러나데이와가튼 물까억압을 회피하는방책으로 생산자들이 그전보다 품의 품질저하를 꾀하고 또량의 감소를 도모하는 경우가만타 이것은 결국 물까억압을사실상 효과업게하는 결과가 되는바이므로 총독부에서는 당초

二萬五千處에서 時局懇談會開催

金組聯合會의活動

조선금융조합연합회에서는 저번경제전강조주간을기회로 관하 각처금융조합이 주체되여가지고 각기마를구역내에서 동내민중을 모하노코 시국에대한 부락간담회(部落懇談會)를열고 부락민의 시국인식을한층더 깁게하는한편 한거름더나아가서 이기회에 조합부인회(組合婦人會)의 결성에 노력하며 써총후가정의보국운동에 도움이되도록 힘써오든바잇섯다 그결과가 대단조와 얼마전 연합회본부에드러온 보고에의하면 간담회개최부락이 이만오천유백오십처이고 새로된조합부인회가 이천오십삼개에 새로가맹한 부인수가 유만칠천오백구십구인이라는 다수에달하엿다고한다

合祀된白君의

崇敬方法講究

작년칠월이십구일천진(天津)에서 장렬한 전사를한 조선출신의 군속 백효철(白孝哲)군은사내부대장(寺內部隊長)으로부터그 공적을 추상하야 이번정국신사(靖國神社)대제를 기하야 합사(合祀)하게 되엿다는 소문이요지음 천진조선인민회에 전하게 되자 천진재류조선인들은 백효철군 생전의공덕을 사모하는동시에 그공적으로써 정국신사에 합사된것을기뻐하야 호국의신(護國神)으로서 숭경의방법을 강구하고자 협의중이라는보고가 일전총독부에드러왓다

愛國郵便切手寄附 金管理委員會開催

조선의 민간항공사업발달을조장시키기위하야 작년칠월부터 천기부금부(寄附金附) 애국우편절수는 조선민중의 열성잇는이해와관심에 의하야구월말일현재 기부금총액이 약팔만삼천여원에 달하얏다 이기부금은 민중의열성과 애국심의 결정이므로 체신국에서도 이것의용도에대하야는 신중히연구할필요를 느끼고 시월이십사일 체신사업회관에서 조선애국우편절수기부금 관리위원회(管理委員會)를 열엇는데 청진(淸津)강계(江界)대전(大田)등 중요비행장에 사용하는것이 가장옷잇슨일이라는 의견이 일치되엿다

빗재촉심하면 이런일도잇다

빗재촉이 너무심하면 이런일도생긴다—이십사일 경성복심법원에서 함남풍산군천남면홍군리(咸南豐山郡天南面洪君里)사는 목수 이응섭(李應燮)(三七)에관한 강도살인 사체유기 피고사건의공판이 증촌(增村)재판장수심 이견(里見)검사관여하에 열렷는데 검사는 원심과가티 사형을구형하엿다 사건내용은 소화십년팔월피고가 동면상장리(上庄里)에사는 이도판(李道判)(六〇)으로부터 돈사십원을 취하야쓰고 십일년말에는 십팔원을가펏는데 남어지 이십사원에 대하야서는 해가바뀌면서부터 피해자가 자기집에와서못으며 매일가티조르므로 그담십구일 이도판에게 술을먹여 끈드라지게만들어노코철사로 목을매여죽인다음 피해자가 가지고잇든현금십삼원을 빼아섯다는것이다

까스中毒으로 理髮工窒息死

춥다고 『까스곤로』를 피여노코자다가 까스중독으로 죽은사람이잇다—이십사일오전일곱시오십분경 부내청엽정(靑葉町)삼정목이십사번지의 일호 일지환이발관(日之丸理髮館)고용인 김업렬(金業烈)(二五)이 이발소영방에서 자다가죽은것을 그집주인 이완순(李完順)이가 발견하고 소관용산서에 보고하엿스므로 동서원이경찰의를 대동하고가서검시한결과 까스중독으로 판명되엿다 엇든지까스관을 뭐여노코자다가 까수가 세는것을몰르고자다 질식한것이라한다

巫卜도"戰時肅淸"

맹낭한迷信으로誣民詐欺輩 徹底取締의對策講究

지나사변이 이러난 이후로 민심을 현혹케하는 무리는 엄중히 처치하리라는 성명은 누차잇섯스나 무당 점쟁이등 우매한 민중을 속여먹는 무리는 조끔도 주러지지안코 여전히 각처에서 만흔 폐해를 이르키고잇다 더욱이 경성부내에는 이런 무리의 수효가 엄청나게도 만하서 골목마다 주야를 분간치안코 우매한 민중의 금품을 사취하고잇다 이에 대하야 관할경찰서에서는 그취체가 너무도 물러서숙처럼 그취체에걸리는일은업시 방임하는 상태이여서 식자의비난이 업지안튼로 취체당국은 평소의취체방침을강화하야 여기서도 전시숙청(戰時肅淸)을단행하고저 대책을 강구중이라고한다

各道警察主任 會議開催

총독부에서는 금후 정여경 기전으로 들어가는데 대처하야 적극적으로 물자의 절감을도로 할 목적으로 오는이십팔일 이십사일부터 이틀동안 총독부제이회의실에서 각도경제(經濟)주임협의회를 열기로 되엿는데 이협의회에서 협의될문제는 첫날일정은

一、건축자재절약

二、건축자재의대용품사용

三、시가지계획에의한건축통제

四、건축물의방공 방화문제이고

둘재날에는

一、현하건축자재통제에대하야각도에서 실시하고 잇는 사항

二、의리건축경제에대하야 각도

豪遊紳士는 貴金屬專門大盜

並木町登樓中被捉

유곽에서 호유하는 수상당당한 신사의 발뒤를밟기니 귀금속전문의 절도범—이십삼일 밤 열한시경 본정서원이 병목정(並木町) 모유곽을 임검하다가 거동수상한 등루객을 검거취조한결과 그는본적을 개성부만월정(開城府滿月町)에두고 주소부정으로 시내를 도라다니는 서원경(徐元敬)(三二)으로서 시내각귀금속상점에 들어가서는 손님을 가장하고 진열장의물건을 교묘히훔처다가 이것으로서 당당한신사의 체면을차리고 화류계에 호유하며 병목정유곽에는 임명자(林明子)라는 정부까지 잇슴이 판명되엿다 더욱압수된 그의가방속에는 시계 안경등 오백여원어치의 귀금속이드러잇섯다

美濃部博士狙擊犯 懲役四年判決確定

【東京電話同盟】 천황기관설문제에 격분하야 미농부(美濃部)박사를 권총으로 저격한 복강현노오정대촌사(福岡縣□町大村社)소전십장(小田十莊)(?)에관한 살인미수사건의 상고심공판은 대심원에서 심리하던중 이십사일구보전(久保田)재판장으로부터 상고기각의 언도가잇서 전심대로 징역사년이 확정되엿다

阿片密造發見 現品多數押收

【奉天】 마약금제의 그물을버서나 일확천금을 꿈꾸며 마약밀조를하다가 체포된자가잇다 봉천시내 대화서(大和署)사법계에서는 지난이십일밤 시내가무정(加茂町)십오번지를 습격하야 모히제조원료급 제조기구등 시가 약천여원어치를 압수하엿다

赤十字施療

【北新義州】 영변군북신현면(寧邊郡北新峴面)에 일본적십자사조선본부(日本赤十字社朝鮮本部)에서 총후국민 제위안을 도모키위하야 지난이십이일에 소서일도(小西一道)의사를 대표로 약제사 간호부각일명을 파견하야 빈민들에게 무료치료를 당지면소에서 공개하엿는데 당일 진찰치료를 바든자가 무려이백칠십여명에 달하엿스며 일반은감사하여마지안는다

學校經營研究會

始興郡에서開催키로

【永登浦】 신교육령발포(新教育令發布)의 정신에 순하야 황국신민육성(皇國臣民育成)、의 교육적 구현(敎育的具現)의 철저를 기하고 학교경영의진전을 도모하기위해서 시흥군당국(始興)에서는 일찍부터 학교경영연구회의 개최를 기도하여오던바 이제그성안(成案)을 엇게되여오는시월이십칠일간 동군서면(西面)공립소학교에서 군내각공립소학교장이 모히여 중면(中面)당곤시학지도하에 제일회 연구회를개최하고 학교경영 전반의 연구를 할 예정이다

▲十月二十五日(火曜)陰九月二日 ▲干支 庚寅 ▲日出 午前六時五十分 ▲日南中 午後零時十八分 ▲日入 午後五時四十五分 ▲晝間 十時五十五分 ▲月出 午前八時二十二分 ▲月入 午後六時五十四分 ▲滿潮(仁川)午前六時十分과午後六時二十分

종따

조선안의 관공청을 모두정리한놈하야 주임작정이라고

○ 「고문」란 원래을엇다 울엇다는게니까……

○ 그런데 이것도 어쩌면거리 상당한파탄이 잇스리라고

○ 고무정사를 하면서도 놀엇다을엇다하는「고무작용(作用)」의 번복을 못햇드란 말인가

○ 게다가 이후에 실지적용을 을을모르고 놀기만하리라니「고무작용」에 바진놈수가된모양

○ 세번이나 자살도모에실패한사나히

○ 설미도 조급하기란! 엔간안가서 어련히 죽어질라고…

今日天氣……曇時時晴

非常時生活基準

生活改善委員會、具體案審議

국민정신총동원조선련맹주최의 비상시국민생활개선위원회 제이일은 이십사일오전 아홉시반부터 열리엿다 전번에 계속하야 제일제이제삼의 각부회 위원회를 속행하고 오전중에 각위원회에서 원안작성을 끗마치고부회에서 신중심의한결과 의식주문제 의례와 사회풍조의 쇄신에 관한문제 부인의생활 양식일반에관한문제에대하야 민중의 일상생활을기초한 절실한 개선안을 작성하엿다 이리하야 오후한시반부터 제일회의실에서 전원위원회를열고 제일부임무수(林茂樹)씨、제이부전전승(前田昇)씨、제삼부손정규(孫貞圭)씨의 각주사로부터 각각 부회경과와결과를 보고하야 이를신중한 심의를한다음 위원회의 답신안을 결정하고오후네시에 폐회하엿다 이답신안은 민중의일상생활의 개선에관한 구체적실천안인 까닭에 그내용은 자못용범한것으로서 연맹에서는이답신안을 기초로다시 이사회에서 정리심의하야 최후안을결정한다음 이것을 공표하야 전조선의 민중생활의 기준으로삼아 비상시하의생활개선을 실천해나가도록할 터이다

"航空安全帶"增設

라디오삐―콘網을完備코저 遞信局에서豫算計上

지나사변을계기로 일본의제공권(制空權)은 내지、조선、만주에서 한거름나아가 지나에까지 뻐치게됨을따라 민간항공계는 비약적발전을하기 시작하엿다 비행기로하야금 안전한항행을 하게하야 항공계의 발전을 화하게하는데에는 항공무선(航空無線)즉 『라디오·삐―콘』망을 완비하는것이 가장 긴급중요한시설로서 내、선、만、지에서는 명년도부터 각각그시설에 매진하기로되엿스며 조선에서도 체신국에서 소요경비 아배오십만원을 명년도예산에 계상하야 조선내항공의안전을 도모하기로되엿스므로 명춘부터 시작되는 경성해주(海州)간、경성춘천(春川)간등 『로―칼·라인』의 개설과아울러 조선항공의전도는 참으로양양한바잇다

JBDK

卅日부터放送

제·삐·듸·케(J·B·D·K)―함흥방송국은 드디여 오는삼십일부터방송을 시작하기로 되엿다 이백오십와트로 제일 제이방송설비를갓추기로 되엿스나 기계설치가느러저서 위선제일방송만하고 제이방송은 명년이월부터나 될터이라고한다 완성되는날에는 함남라듸오·팬에게 큰편의이될것이다

航空無線會議

今廿五日부터三日間

내지、조선、만주、지나에걸치 뻐치는 항공노를 안전히 하야 『항공일본』의 위력을 발휘하게하는데 가장필요한 항공무선 즉 『라디오·삐―콘』망은 별항과가티 명년도부터 정비하게되엿스므로 체신국에서는 이십오일부터 체신사업회관에서 내선만지항공무선회의(內鮮滿支航空無線會議)를열고 무선항의 설치계획 무선연락의 긴밀화등항공무선에관한 여러가지 사항을 협의하기로 되엿다 회기는 사흘동안 출석자는 각지에서 팔십여명의 다수에 달하는데 민간항공계에만 관계한것이 아니고 대회의임으로 회의내용은 극비이다

長津水電放水被害 倒壞家屋廿四戶

廿二戶補償키로決定

【咸南文社發】 장진수전회사(長津水電會社)의 제일발전소로부터 방수(放水)될물로인한 하기천면(下岐川面)내의 피해는 그후판명되야 갈수록 예상이외로 호심하야 십팔일까지피해가옥이 전파및반파 이십사호나된다 회사당국에서도 그후수도(隧道)의궤회복구작업에 주력하야 십팔일까지에는 대개갈수(渴水)되얏다고한다 이번수해는 천재와도달르고순전히 사람의손때문인 인하야 바든것이오 더욱이 전번의 쓰라린수해를 뒤이어 이가튼 피해를 주민들의 바든물질적손해는 고사하고 정신적으로도 그고통이 막심한것으로 이점에 대하야는 소관 함흥경찰서에서 알선하야 피해보상(補償)을 교섭한결과대개아래와가티 이십이호는 해결되고 이호는아직도해결을 짓지못하고잇다 그런데 홍리(興里)의 삼거(三巨)의신흥호보장(保庄)의 이호합 십팔호는이전비(移轉費)로서 최고 일백사십오원 최저 삼십이원 오동수선이호를 이십원내지삼십원 창고(倉庫)일호신필원대두(大豆)대일호오원을 지급키로타협이되얏다 남은두집은 피해자의요구가 회사의 성명가격보다은 육칠배나되는어청난 차이를보이고잇서 타협을짓지못하고잇다

樂壇의至寶安柄玿 歸國第一聲前記 ①

逆境을突破出鄕

天分、情熱、努力三合의極致로 不具、貧困을이긴藝術

우리악단의보배、정열의바요리니스트 안병소(安柄玿)씨의 제금독주회는 오는 이십팔일까지 아프로 나흘을남기고 그인기는 파연 선풍적이다 일찌기 이십삼세때부터무대에 나라나서 우리악단의 어린음악가로 낫익은 그가 그의천분과 정열과노력을 다하야 전혀제금연구에 심혈을 다바처 음악아카데미의 최고봉으로 세계악단에 군림한 존재로 천하가인정하는 동양의대표 백림국립음악대학(伯林國立音樂大學)을졸업하고돌아오려이라 오늘의그를 맛는 우리악단파 만도의팬이갈격의정성을다하야 마지함을뜰은 당연한것이라할것이다

○…○

독자들은 아직도 소상히기억할것이다 겨우십이삼세되는 중학생목을입은 소년이 한다리를 굽신굽신절면서 무대에올리서기까지는 초리하엿스나 일단바요린에활을 긋기시작하면 전정신은 바요린연수에열중하야 어린화생이라고만 볼수업는 정열과 힘을다한 연주를보여줄때 그아름다운음악과동시에 그의초인적인연주태도에 만장의청중은 그만감격하야 어떤위안을 늣기고 햇든것이다

○…○

그가어데에나? 누구집자식이냐? 고누구나 놀래다 그때안소년은 양정고등보통학교(養正高普)의 출신으로 그의집안을 캐자면 리조말(李朝末)의 유명한화백 안심전(安心田)의 손사이엿다는것을 들을때 듯는사람은 다시금 갈란의 소래를 금치 못햇다 파연 그 하라버지의 그 손자이엇든가고 모두 그의 천분에 머리를 숙이엿든것이다 그러면서 아깝게도 그의 발이 온전치 못하여 한손에는 바요린을 들고 다른 한손에는 집행이를 들지 안흐면 안되엿든 그 정경에 모두 동정의 념을 애끼지 아닛햇다

○…◇

그러나 그보다도 문제는 더 큰데 잇섯다 그의 무서운 천분과 정열과 노력으로 해서는 반드시 대음악가로서 성공할것은 미더지고 잇섯스나 그러나 그의 성공을 위하야 그가 밟어 나갈 길이 그를 아는이로서는 모두가 궁굼한 일이엇다 십오륙세까지는 경성에서 췌코사람『후쓰』씨와『스루테나』씨의 지도를 바드며 어느 정도까지에는 갓섯스나 원대한 장래를 위한 그 연구의 길로서는 그것으로 만족할수가 업슴은 더말 할것도 업섯는데 겸하야그에게는 가정사정으로 해서 양정학교의 학업도 끗까지 계속키가 힘드럿다 그래서 양정학교까지 중도에 퇴학을 한그뒤 그는 어떤 길을 차저 갈것이냐 하는것이 큼 햇섯다 물론 그것은 그의 전문이 비범하엿기 때문에

○…○

이가티하야 그의출발만은 그의전문을 발휘할지점에 드러서기는하엿스나 그후부터 그는어린몸으로 역경에차우지 안흘수업섯든것이다 그것이 오늘까지 그가밟아온전부가 역경이엇기때문에 오늘의성공이 더욱이 거되엿는지도모른다 그때먼장래를바라보며 몸을모르고 헤매이든경엇의소년음악가 안군의심경은상상이상의것이엇다 그래서그는 언제나 어데로갈까 하는생각을품고잇섯다 주위에서도 때때로 그가미국으로간다느니 또 어데로간다느니 하는소문도 잇섯다 그러나 여의치 안허 애타는날을보내다가 홀연서울을 떠난것이 약칠년전 십구세때이엇다 그가어떠케해서 신호(神戶)로갓다 거기에서 고생을하면서 길을찻는것이 그곳서양인학교에서 바요린을가르키는 한편 이태리사람인 바요리니스트를차저서 그지도를바드며 지나다가야간의준비를해가지고 마침내독일로떠나는것이 오년전 그의전도는 지극히 축복된것이엇다 그러나 그때가정에는 오래 알어누어잇는 아버지가잇고 수중에는 독일까지갈수잇는 려비가겨우될뿐이엇다

○…○

이가티하야 고향을떠나든그때 그는 실로다릴리비장한 결심을 가젓든것이다

(사진은 신호(神戶)수학시대의안군)

스포―츠

福岡遠征短信

【福岡에서 大同工專蹴球部監督朴永哲發信】 우리 蹴球部一行은 二十二日朝 主催地 福岡까지 無事히 到着하엿슴니다 이번 大會는 相當한 人氣를 이끌고잇는 모양이올시다 二十三、四兩日에 果然어떠한 戰績을 남길는지 잇는힘을 다하야 奮鬪하겟습니다 이번 大會를 마치고도라가는 길에 京城에 들려서 二十七日에 京城醫專과 一戰을 交할 豫定이오며 大會의 對陣은 다음과 갓습니다

【第一回戰】 A大邱醫專……大同工業 B山口高商……九州醫專

【準決勝】 廣島高師……A의勝者 長崎高商……B의勝者

東大、明大籠球各勝

關東學生籠球리―그戰…東大對商大、明治對文理大戰은 廿二日 國民體育館에서行하바 그戰績은 다음과가다

東 大30(1416…1315)28商 大

明 大42(2616…2020)40文理大

全滿鐵러비來京

【大連滿】 滿鐵對奉天滿鐵混合軍인 全滿鐵럭비―팀은 十一月五日에 朝鮮鐵道 六日에全京城OB와 龍山球場에서 對戰하기로決定되엿다

早大蹴球辛勝

早大對文理大蹴球戰은 廿二日午後二時早大球場에서 文理大先蹴으로 開始된바 結局 二對零으로 早大得勝하엿다

早 大2(1…0 1…0)0文理大

北支籠球團連敗

中華民國新民會派遣北支籠球團은 日本遠征第二戰인 對關西大學戰은 廿二日午後七時半부터 甲子園室內코―트에서 열린바 結局 四十九對四十六으로 北支軍이또 惜敗하엿다

關 大49(2326…3016)46北支軍

門鐵對朝鐵柔道戰

朝鮮鐵道局 柔道部對 門司鐵道柔道部對抗戰은 來十一月三日 午前十一時半부터 龍山鐵道道場에서 擧行하기로되엿다한다

廣告

腦溢血과 中風이낫는다 意外로速히낫는데놀라

東京本鄕區森川町百十一 豊山院

六〇六號以來의世界的發見！

(全國有名藥房販賣)

淋疾治療의化學療法完成！完治者續出！

治淋特効成分G—U—サイド 創製에成功한것은 確實히 現代醫學의 偉大한 勝利를 意味할뿐만 아니라 黴毒에對한 サルバルサン(六〇六號)以來의 發見이라하야 全世界治淋界에 一大衝動을 惹起하엿슴니다。

G—U—サイド의 特効因子는 從來의 다른治淋藥과는 根本的으로 相異하야 服用하면 體內에 化學的作用을이르키여 淋菌에對한 殺滅力의 强烈無比한것은 일즉 全世界醫科大學泌尿科 教授等의 實地試驗에依하야 十中八九(85%—90%)의 完治率을 報告한바잇섯고 그後 東洋에서도 試驗發賣한지 一年未滿에 그驚異的特効는 實證되여 今日에잇서서는 完治者屢萬을 헤이게되엿습니다。

最近의臨床報告

米國에서 一流專門家二十四氏이 最近報告에依하면 服用者總數一五七四名中 全治者一三三八人 即85%이며 殘餘二三六人中一五七人即10%는 完治되지못하엿고 그남어지八〇名即5%는 結果不明으로되엿슴니다 그러므로 G—U—サイド의 偉効는무엇보다도85%라는 治癒率이立證하고도 남음이잇습니다

新治淋特効成分発見

特히 本劑의特色은 注射나洗滌等을할것업시 一日五—六錠식 二—三日內服만으로 止膿止痛이迅速히되여 前과가튼 完全한健康體로 恢復된다는것은 各患者의實驗談이올시다。

G-U-サイド

ヂ ユ

急性 慢性을不問하고 淋疾로苦痛하는분! 苦痛맛기前에 먼저本劑를 一次試驗하야 根本的으로 治療하기를바랍니다

일즉이 本劑를服用하야 完治된患者의 實驗談集은 淋疾撲滅의 參考資料가될가하고 數十例를發아 各有名藥房에配置하엿사오니 參考하시고 必要하시거든 請求하시기를 바라나이다

中部版

新門內幼稚園 功勞者表彰式

부내 서대문정(西大門町)일정목에잇는 신문내유치원(新門內幼稚園)의 창립십주년기념식은예정과가티 이십이일 오후일시부터 신문내예배당에서 열리엇는데 내외빈여명의 참석을보아 대성황리에 마치엇는데 이유치원창설당시부터 십년을 하루가티 곤란한 경영에 노력하야 원조하여 온 윤치왕(尹致旺) 최영식(崔永植) 진영순(陳永順)씨등 세분의 표창과 원아개(元恩愷) 송순명(宋順明) 차재명(車載明) 이정선(李俊善)씨등에게 기념품증정을 마치고다음 원아들의 여흥(餘興)이 시작되엇는데 어린이들의 귀여운 율동으로 대갈채를 바덧다한다

京南一帶有志憤起
城南中學 移轉阻止會結成
候補地로는漢南町陸軍用地와交換하도록
廿三日交涉委員도選擧

【京南】 경남의유일한 중등교육기관인 성남중학교(城南中學校)가 현재교사로는 장래협착할뿐아니라 위치로도 부적당하야 학무당국에서도 말이만타는 일렴하에 노량진건너 번대방정(番大方町)으로 이전한다함에 격분한 경남오만사천여명의 주민대표삼십명은 지난이십삼일오후두시부터 이태원정(梨泰院町)국방청년단회관에모여 성남중학이전조지대회를열고 벽두부터 공기는긴장되엿는데 먼저 이태원정부총대 성준덕(成俊德)씨로부터 일전 성남중학교장 안배양부(安倍良夫)씨와 면담하야 교환하실담보고와 또한 이태원정유지 서명윤(徐明允)씨의 학교이사측과면담한 보고를 한다음 일동이 이전조지운동을 맹렬히할것을결의하고 뒤이어 후보지로 한남정(漢南町)압 육만평여의 륙군용지(陸軍用地)를 선정하야 교섭하자고 만장일치로결의를 하엿다 선정된 후보지로 말하면 현재 륙군당국에서도필요로 인정치를안허 사오년전부터 한남정부민들에게 대부를시키고 잇슴으로 방금 학교측에서 매수계약중인 번대방정에서만칠천평량이라는 또한 학교측에서 오만원의계약금까지 지불하엿스니 불가부득 매수할것임으로 동지대는 또한륙군당국에서도 군사상필요로 인정될것임에 전기한남정륙군용지와 학교측과 교환하도록 교섭하자고하야 몬저교섭위원으로 각정내에서네명이상을 조임하자고 제안하자즉석에서선거하고 오는이십칠일 다시전기국방청년단회관에서 신임교섭위원회를개최하고 육군당국에 교섭할초안을 작성한다음 안배교장과절충하야 즉시교섭에 나서 혁혁한 성과를 나타내기로결의하고 동오후 다섯시반에 폐회하엿다

城南中學移轉阻止會交涉委員氏名

▲漢南町 總代李鳳烈 副總代林翊相 府會議員朴元信 朝鮮農林會社支配人原四郎
▲普光町 總代張英煥 副總代金仁俊 評議員金仲德 相談役趙南杓
▲西氷庫町 東氷庫町鑄城町 總代殷現柱 副總代金世熙 有志白斗鉉 同朴昌遠 同金泰永 同金榮泰
▲梨泰院町中部 總代成俊德 副總代鄭昌曉 評議員朴允祚 有志鄭基柱 名徐明允 同吉田傳次
▲同南部 總代菊田久男 副總代李文根 李炳益 有志稻原同金漢太
▲同北部 副總代卞九鉉 有志富田秀三 同佐佐木勘一

七萬府民保健無視
公園蠶食의怪擧
稅務署의五百坪擴大分讓要求에
開城府會議員은反對態度

【開城】 개성칠만부민의 유일한 원유지인 철도공원(鐵道公園)은 이것이 원체 관유지인데 일즉이 개성부에서 대부해가지고오늘까지 공원으로 사용하든것인바 소화십일년에 이공원을 해손하고 개성세무서(開城稅務署)가 드러안게되야 일반부민은부당국의 무리한 처사에 대하야 자못 비난이 노파왓든중 이번 세무당국은 또 부근에 관사를 지을 복안이지 소위 꽃피는봄철이면 원유객들이 세무서기지 안으로『삐루』병을 던저 파창(破窓)할 우려가 잇다는구실로 기지를 넓히게 오백평을 더달라고 강경히 주장한다함은 기보한바어니와 이가티공원을 좀먹게함은 실로 개성칠만부민의 보건문제를 무시하는 세무당국의 무리한 처사라하야 전번엽히 시소집된 개성부회에서는 일제히 반대하는동시 교섭위원 오명을 선정하야 반대의견을 진술케 하얏든바 그후 세무당국의 태도는 소작인이 부치든땅을 지주가 필요해서 반환하라는거와 가튼태도로 강경히 고집하며 끗까지 공원을유린코자 주장하므로 다시지난이십이일오후미시에 부당국은 부의원올긴급히소집해서 간담회를 개최햇섯는데 이문제는실로 일반부민의보건상중대한 문제이만큼 정식부회를개최코 끗까지항쟁해보자고 일반의원은 기세를노피는바 불원간개최되는부회는 자못 주목된다

電動機와馬力
需要者가激增

【仁川】 인천부의 최근오년간의 약진상은 실로 놀낼만치 느러가고잇다 항도인천은 공도인천으로 비약적 도상에 잇스므로 공업용으로 사용된 전동기(電動機)와 마력수(馬力數)는 얼마나되나? 이를 인천부에서조사한바에 의하면 소화팔년도에전동기가 이백삼십일대에 불과하든것이 십이년말에는 일약오배이상을 가지게되엿스며 마력은소화팔년에이만팔천오백칠마력이엿든것이 십이년말에는 이억팔만삼천오십마력으로격증을보이엿다 소화팔년도를 일백으로한 지수(指數)를 본다면 십이년도는 이백구십육으로 증가되엿슴으로 중부조선의 공업지대로는 주춧도손색을 보이지안을만치 모든것이 증가일로에 이르렀음으로 항도인천이 공도인천으로 면목일신을 한것이수짜로써 틀림업는 증거를보이는 오년간의 비약상은 일반으로써 놀납만하다고한다

藥水發見

【廣州】 광주군 남한산성리부터 전하야오던터인데 산성리(山城里)거주하는 유형재(柳炯載)씨의 삼남이 피부병에 걸니어 의사의 치료도 바덧슴뿐더러 피부병에 조타는 매약도 써보지아니한것이 업섯스나 효과를 조곰도 엇지못하야 락망과 비관으로 낫기를 자연에 맥길 은수곡에 약수가잇다함은 고래로 수박게는 별도리가업던차에 창만착한 삼남을 등에업고 온수곡에가서 천지신명께 암축하고 게곡석가에서 용출하는 옥수에 씻든바 첫물과수일에 전창만창하던 피부병이 전쾌되야 이가티 놀라운 영천을 발견한 것이라고한다

長湍射擊大會

【長湍】 장단경찰서와 장단재향군인분회의 추기실탄사격대회는 예정과가티 지난이십이일 오전팔시반부터도라산 사격장에서 내빈다수 참석한가운데서 성대히 거행하얏는데 당일성적은 다음과갓다
警察署側 一等(四一點)田丸警部補 二等(三八點)溜淵巡査 三等(三五點)小澤部長 四等(三五點)龜山巡査 五等(三五點)林部長 六等(三五點)中山巡査 七等田丸剛 八等香山盛人 九等池田一雄 十等溜淵長富
在鄕軍人側 一等奥震根 二等申廣德 三等金珠炯 四等三宅敏郞 五等藤原正忠

鐵道輸送不圓滑로
埠頭에荷物山積
關係者는善後策講究

【仁川】 인천상공회의소(仁川商議所)조사과의 조사에의하면지난구월말현재의 인천항부두(埠頭)적하(積荷)수량은 일만칠천구백구톤(噸)이나된다는데 이것은 남측선거(船渠)창고에 육만오천칠백삼십사톤이잇고 북쪽선거창고에 십만오천일백칠십오톤이나싸여잇다 이와가티 싸여잇는 원인은 첫재 항도인천으로서 선결문제인 철도수송이 부족하야 십곡의 출회기에이르러 수송이 되지못한관계가 만흐므로 회불만이 점차싸여잇스나 수송의원할을보기전에는 다방면으로 괴해가 만으리라하야 인천상의에서는 교통부회까지 개최하고 철도수송과 선복보족의 완화책을 강구하엿스나 아직까지 효과를 보지못하야 일반관계업자는 수미를 펴지못한다고한다

中央舞臺를招請
永登浦에서公演
本報讀者는廿錢均一

本社支局主催

【永登浦】 기보=본보영등포지국주최로 중앙무대(中央舞臺)를 초청하야 오는이십오일 육일의 이틀동안 영등포연예관(演藝館)에서는 해적(海賊)과황혼(黃昏)을 상연할터이요 제이야인 이십육일밤에는 칼멘을 상연할터이다 그런데 입장료는 대중료금으로 계상은사십전 계하는삼십전인데 본보독자에게는 게상하를통하야 모두 이십전균일로 우대하기로되엿다

今夜

『海賊』 허리 입센作 金承久譯 三幕四場
『黃昏』 朴英鎬作 全一幕
日時 十月二十五日午後七時(第一夜)
場所 永登浦演藝館
入場料 階上四十錢 階下三十錢(讀者二十錢均一)
主催 朝鮮日報永登浦支局

中央舞臺招請市民慰安演劇會

一絲不亂의規律로
開城消防大演習
二十三日滿月小學校庭에서

【開城】 지난이십삼일오후한시개성만월소학교(滿月小學校)광장에서는 개성소방조에서 추기소방조연습(秋期消防演習)을 성대히거행하얏다 즉이날 원기왕성한 백명의 소방부대는 복장을단정히한뒤 개성서금촌(今村)보안주임의 교련하에 분렬행진(分列行進)과 조법(操法)등이 가장세련된자세와 규률로써 진행되엿스며 뒤니여 연막(煙幕)이자옥한속에 모응소방(模擬消防)이시작되엿는데 일사불란의 세련된 방화운동은 가장 민첩한가운데도 조직적이여서 참관객의 석한 일반인사에게 커다란감격을 주엇다 연습이끗난뒤에는근속자표창식이 잇섯고 표창식이 끗나자 사회관(社會館)에서는성대한 연회가잇섯는데 표창자의 씨명은 다음과갓다

(勤續表彰者氏名)

▲石田虎太郞(二十年)武田彌一郞(十五年)尾羽根岩吉(十年)黃毅根(十年)成語龍(十年)梁元甲(十年)以上

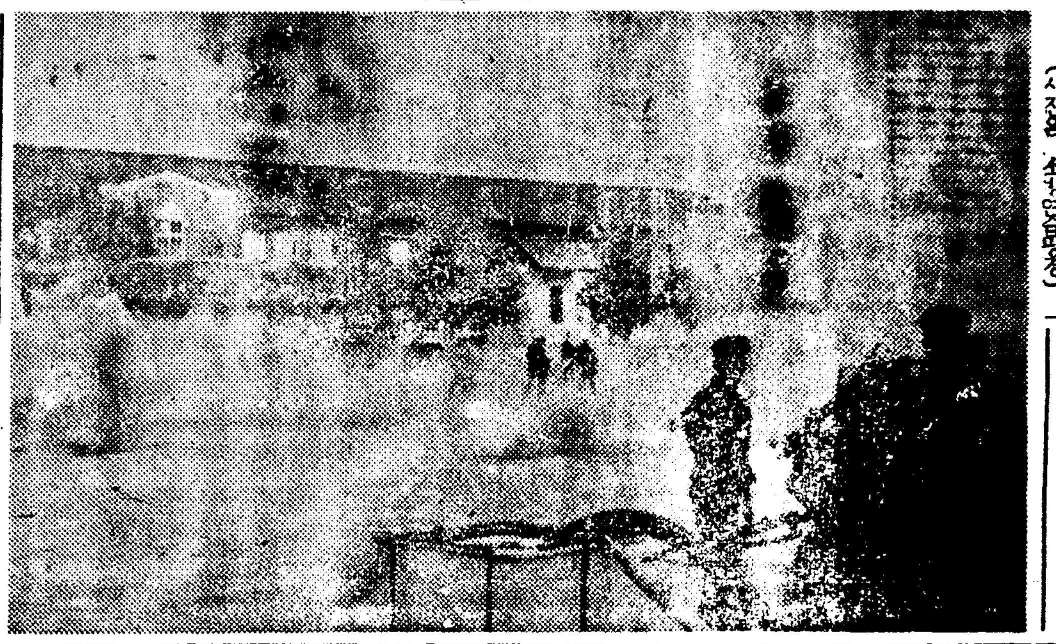

(사진은 소방연습광경)

學生青年射擊大會

【京南】 제구회조선학생청년사격련맹제일회 본부사격대회는 십삼일오전아홉시반부터 경성이태원정에잇는 륙군사격장에서 어신이단체의사수(射手)이백칠십명이 참가하야 종전에보지못할 대성황을이루엇는데 패권은 북야(北野)조선군참모장과 우미(鵜尾)조선군보도부장 안배(安倍)소장등 장성참석하에 제일부에 치전(幽學)제이부에 천상여(上縣) 제삼부에경성청년훈련(京靑訓)등이 우승하엿다 ... 옹총대 단체에서 올린 성적도 이 ... 각부 우승자 ... 인 ... 에 ... 는 상당한 성적이 우수한 ... 기록을 이기지못하야 ... 인데 ... 금년에 처음참가하는 현상인데 수자들이 ... 효가잇다한다

炸勢到達地方

【開城】 ... (본문 불선명)

鑄城·東氷庫·西氷庫·町會

漢江沿岸의 ... 巡禮記

交通路의完備促進
西氷庫驛의擴充
上水道施設도焦眉의急務 ⑱

이태원정에서서 쪽으로 뻔ー한큰 길을 이십분가량 거러가면 영웅(英雄)門)들이 마조난 것이 보이니 원편쪽은 공병대(工兵隊)요 바른편쪽은 기병대(騎兵隊)다 여기서다시 갑파르게 서쪽으로난 언덕을 한동안오르면 눈아페번쩍띠이는것이 서빙고의한강이요 언덕아래절벽가티쭉가리안존리가즉서빙고정이다 또이서빙고정에서 외편쪽은성이 하나 에 다니는 명인의 대서빙고정를 가루노코 저편쪽이 동빙고정(東氷庫町)이며 또 동빙고정에서 손등가튼 언덕을 하나너머면 또 주성정(鑄城町)이다 마치 하살에 얼킨 부채살가튼동리이니 누가보든지 정면만 달렷지 자매적인 체게에 동리로 일견하게 된다 이곳 주민들은 대부분이 한강을 생명선으로삼고 생게를 지탱해오는 것인데 최근에와서는 경원선의 서빙고역과 하펴하강을 크끼로 삼고 적미소가 부천느러가고잇다 또한 주민들의직업도 시대에순응하야그런지 청소년층에는 금번삼정한변의 획형적신흥 대 다선주(段頭柱)씨가 반가히 손을잡어 끄러드린다 『어떠케 서빙고의 노픈언덕을 넘어오셋소?』 하며 말머리부터 언덕을내세워 노는것을드르니 아마도 이정에서는 그언덕을 삽브웬수보다도 더미워하는 모양이엿다 『삼정한변에 축하를하며 총대에 당선되심에 재삼축복합니다』 기자의축하인사에 교제(交際)을용한 단총대는 너털웃슴을 처가며어 서우리정소식이나 드르시요하며 다음과가티말하다

우리정회에서는 서빙고마르럭이고개로하여금동서빙고 주성정일대 사천여주민들에게 다리병 근원지로 되엿습니다 이고개는 군대에서도 범써솔선하야 나흘것인데 그곳에서도 본체만체요 경성부에서 이곳은거들떠보지도안는 모양이니 모두 이곳주민들은 수충다리가되여도 조타는뜻인지 부간을할수업서요 현재 렉씨ー들도종로쪽에서나보동지에서 서빙고정을 가자면 요금은 고하간에 이언덕을 못넘겟다고하야 니가니 이런 곤집이 또잇습니까 경성부에서는 서빙고정을 거들떠보지안는것이 분명한것이 이쪽에도 이고개를나춘다면 강안에출하는것이 몹시 의수가 도리어마포나원정보다 나흘것을 모르고잇스니까요또 한가지는 군대가운위를 꼭두르는것가티 동셔너머가 잇스니 군용지로는 못빼겟고 다만 얼마호에채신국에서 개최하고잇는 비행장이 불건너잡 실리(蠶室里)엽 새말(新村)근처에 안될모양가트니 그것이 나 실현되면서빙고강에는 구름다리나 놉가요 그거나바리지요 또수도가업서 큰문제입니다 강이력아메잇스나 그는 생수(生水)뿐아니라 불결해서 위생에위험하고 우물물이잇스나 모두가 이가운데것이 여서 건수이지요 수도시설에 죽진운동을 축히하게습니다 그다음은 시빙고 정거장회 장문제인데 아마 이는요번부 러 조락하고잇는 동경성역까지 복선을 부설한다하니 이 곳은 조차장(操車場)을 맨들 모양으로 자연 확장하게지요 그리고 경원선 궤도에 수문 문제랍니다 어쩌거요때 경성부와 철도국과 절충햇스면될 것인데 하여튼 부윤에게 말 하게서요 또이쪽에서 보랑정을가라면 가언도로 가어서산 가한변될때 명칭을 경남정회라할까 서빙고정회라할까 간 문제랍니다 그리고 이번정회 단하게 하려하엿더니 일반이 고대부터 인연깁게 불러오든 이름을 업쌘다는것은 생각할 바라하고 찬성치안홈으로 파가티두고 합병만햇서요 단총대는이지방에"못소링"격으로 한푼에 바호탄장 적십자분구장 위생조합장 금융조합총대 애국부인회고문 씨자총대 동남부발전조성회이사 성남제유회총재 이가튼 명유을가저 분주한데 부총대 김세희(金世熙)씨와 상담역 이민설(李敏卨) 두현(白斗鉉) 김진홍(金鎭弘)씨 능이 피후원을해주고잇서 이정회는 모범정회로될것을 자만하게된다

▲參考=昭和十二年十一月末現在
西氷庫町 戶數三六六 人口一,九四四
東氷庫町 〃 三〇七 〃 一,五〇〇
鑄城町 〃 三五 〃 一四四

(사진은=서빙고 동빙고 주성정총대 단현주씨)

特別大賣出
時計を賣り出す安心 ... 新代通信販賣・サービス
(1)千圓以上…二割壹年
(2)三十圓以上…五十圓以上…
(3)五十圓以上…年賦
★注文ニ付キ ... 代金引換ノ場合ハ內金 ... 申込ハ内金 ... ヲ添ヘテ

セイコーシャ時計部 分室 東京市淀橋區上落合二丁目 振替東京八二四五四番

クロム側懷中 (メダル付)
イ 七石入 四、五〇
ロ 七石入 七、八〇
ハ 十五石入 八、二〇
ニ 十五石入 九、五〇

クロム側腕卷(皮付)
イ 寶石アンクル十石 四、五〇
ロ ... 十五石入 七、〇〇
ハ ...

★十八金HK腕卷 (皮付)
...

十六型米國製クサリ・メダル付 ウオルサム懷中
...

正時確間 / 瑞西製 十ヶ年保險付 / 高級腕 新三味 / 米國製

朝鮮信託
貸出業務案內
不動產擔保貸付
有價證券擔保貸付
年賦、定期貸付を低利迅速に御取扱致します
本店 京城府南大門通二
支店 群山、釜山、木浦、平壤、大邱、咸興
營業案內贈呈

松澤ホーサン石鹸
醫療用最高品質
一個每に優待券封入しあり

緊急處分 大投賣斷行
中學全學期 十二卷十二冊 一合本을 지금 一圓九十錢에 投賣합
左記國民中學全科講義錄十二卷十二冊合本定價十二圓인데今回整理量爲하야但只一圓九十錢에投賣함(前金注文送料卅一錢代引送料四十五錢)中學二講義書目見本을보내라고申込次第着本據呈即時送本함(萬一不合時는返金)
世上의立身出世는中學卒業으로부터
緊急處分으로內容見本은업다

國民中學講義錄
國民中學講義錄 國民中學講義錄 國民中學講義錄 國民中學講義錄 國民中學講義錄 國民中學講義錄 國民中學講義錄 國民中學講義錄 國民中學講義錄 國民中學講義錄 國民中學講義錄
發賣元 大阪市東淀川區 振替大阪五三二番 合資會社 國民書院 日報係

キング 秋の增刊 大賣行
凄く賣れる人氣物
小說・講談・落語・美談・演藝・漫画
面白づくめ號
流石はキング 面白いこと日本一
キングは戰線銃後の精神彈藥
各地書店とも大評判、大賣行!!
傑作滿載 全部讀切

① 皇軍慰問餘興大會
唄あり、落語あり、漫才あり、曲藝あり、手品あり、面白い〜兵隊さん大喜びの大特輯!!
大評判の特別讀物
② 勇士奮戰感激綴物語
見る人、讀む人、悉くが感動感激、壯烈悲壯の皇軍勇士の大奮戰談、果然各方面で大評判
③ 感動美談集
頓堀團の雷三(小川恂藏) あゝ、この父の心、この子の心!!
軍國の母(和島猛麿) 部隊を激勵した母の片假名手紙!!
泥棒と巡査(熊谷辰治郎) 警察戰線、あゝまた涙多し!!
④ 笑話六人集
▲三十億の借金…穗積純太郎
▲人・馬・自轉車…鹿島孝二
▲縮尻四重奏…關東猿八
▲動物園小景…海老原鯛人
▲マイクに叫ぶ…林二九太
▲間違ひはない…松浦泉三郎
面白いくキング漫畫
⑤ 評判探偵実話集
▲見破られた不在證明 清水和彦
▲今様天一坊事件 國分恒夫
▲掘起した古竹籠 西澤圭
おもとめは今すぐ!! 大特價六十錢

慷慨の涙 前線と銃後 細田民樹
佳話仇討 各自浪百回向 長谷川伸
友情と愛情 許婚 菊池寬
悲しき別れ 救はれた娘の夢 野村愛正
血と正義 假面の眞實 畑耕一
落語 はてなの茶碗 橘家圓藏
探偵小說 血の指紋 甲賀三郎
心の誓ひ 楢柴の茶入 田端竹雨
滑稽百出 僕は商人 鹿島孝二
稗史 盟路 白井喬二
感動感激 傑作の斷食 清谷閑子
優婉任俠 板前鐵火 野澤純
義膽斷腸 報恩紋所由來 神田伯龍
恩愛の鍵 財寶の審判 橋本四郎
名人秘話 桃中軒雲右衞門 桃中軒峯右エ門
父性愛譜 簑虫の歌 諏訪三郎
落語 酒仙課長 柳家權太樓
名將逸話 乃木將軍と酋長 小山寬二
奇才頓智 智惠の吉兵衞 雪竹半四郎
純愛の絆 第四の勇士 竹田敏彦
鐵火俠艷 氣紛れ長兵衞 野村胡堂
惱みの父 愛する者の道 中村武羅夫
仇討綺譚 火の玉劍法 小泉長三
面白い「火の玉劍法」の一場面

長篇小說

薄命 (126)

韓龍雲 作　鄭玄雄 畵

결혼 二十二

순영이가 대철에게서 나온뒤로 그들의 화제는 순영이게로 옮겻다

『선생님 순영이를 그전부터 아서요?』

정순이는 새삼스런 말로 대철이게 뭇는다

『그전부터 알다니요 어제 성순씨의 소개로 처음 인사하지 안햇서요』

『그런데 순영이가 어떠케 선생님을 차저왓서요?』

『웨요 어제 인사한 사람은 서로 심방을 못하나요? 심방을 못할것은 아니지만 선생님을 밤중에 차저온것이 이상하지안허요?』

『떠는 이상은 한일일세 어제 처음 인사한 사람을 밤중에 차저 왓스니 어제 순영이가 수영하는것을 보고 칭찬을해 쌋데니 자네게 홀딱 반한것 일세 그러치만 연애로는 너무 특급(特急)인데』

대철이가 정순이말을 대답하기 전에 정식이가 말을하고 웃는다

『그런것도 아니겟지만 자네 말대로 수영때문에 반햇다고하면 나보다 더잘하는 자네게 반하지안코 내게 반할리가잇나』

대철이도 웃는다

『그게야 말어 그러치 아무리 수영때문에 바햇거로 단순한 수영만이 조건이 될수가 잇나 여러가지 조건이 마저야 지 하니까 자네를 태한것이지』

『아니 그런데 어제 순영이 행동이 이상스런 점어 만히잇서서요 그래도 나는 무심코 심상히 보앗더니 뭇즌 까닭이 잇나봐요 아마 어제 선생님이 순영이하고 처음 연사는 하얏서도 그전부터 아시던 모양이야요 그러면서도 서로 모르는체 하고 잇섯던 모양이야요 순영어 눈치가 다르던것을 인제야 알엇서요 에그 어쩌면 그러케도 시치미를 떼서요 여자는 혹 모르지만 사내들이 아닌보장이체하고 시침이를 떼는것은 웃어 죽겟서』

정순이는 영리하게 알아내든 시 자신잇게 말을하고 웃더니

『서선생님도 이따금 그러지안호서요 번연히 아는일을 아니라고 뚝 자버떼기가 일수구 연애하는 남자들은 다그런가봐 그저 어리석은것은 여자지 알고도 속고 모르고도 속고 여자들은 속는비치거던 그래도 남자들끼리 말하는것을 드르면 언제던지 여자한테 속는다지 참기가막혀서』

정순이는 다시 정식이를 향하야서 오금박드시 말을하고서 눈을 실룩한다

『이사람아 자네때며 나까지연루자가 되겟네 바른대로 말을하게』

정식이는 대철이를 본다 대철이는 순영이게 대한 선후사연을 말할까하고 입을 달싹거리다가 무슨 생각이 낫든지 그말은 도로 삼켜버리고

『그건 다 농담이고 그 순영이 성체기 어떤 사람인가요?』

하고 정순이게 뭇는다

『웨 몰라서 무르서요?』

정순이는 아직까지도 대철이 말을 고지듯지 안는 모양이다

『모르지 어떠케 아나요 자세히 아시겟지오 말좀이나 해주서요』

『또 순영이 정체는 자세히알아서 무얼 하서요?』

『기왕 말이 낫스니까 드러보잔 말좀이지오』

『저도 자세히는 몰라요 그저 여거와서 색수가노릇 하고잇지오 고향은 강원도라나요 처음에는 누구헌터 속아서 서울로 와다가 홍곡자의 술집이라고 그리 팔려온 모양이더구니오 그래서 지금 술을 팔고 잇지오 그런데 아까두분이 얘기할때에 그런이야겨도 안하섯서요?』

『그런얘기 저런얘기 할 겨를이 엇나요 순영이가 와서얼마 안잇자 두분이 오섯는데요 그러고 대강 말을한눌 제

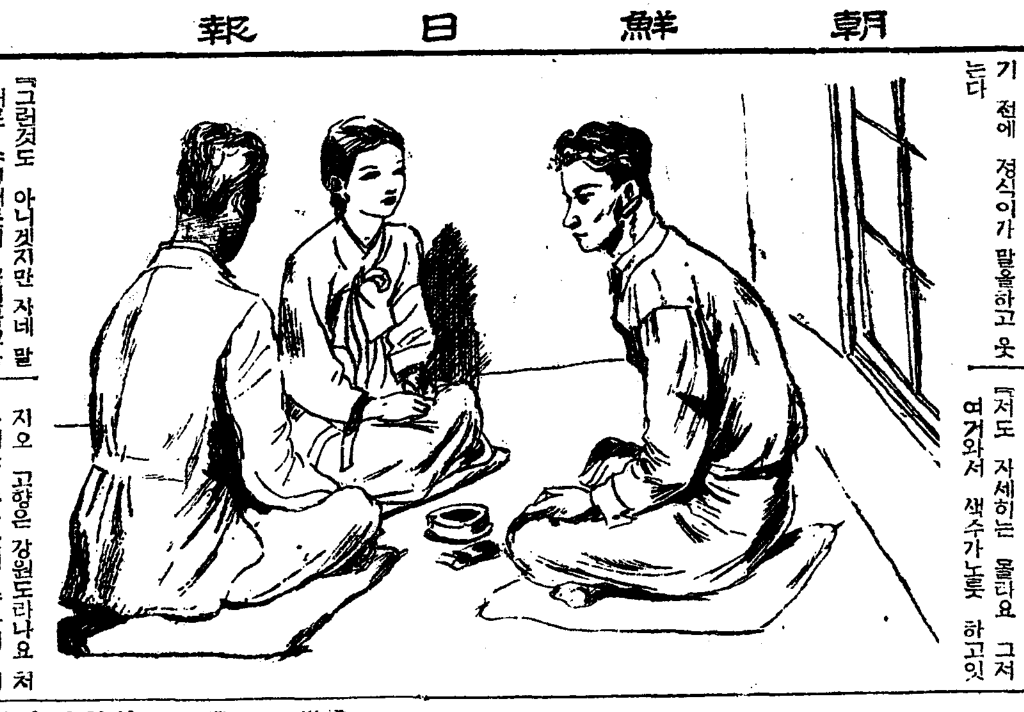

말 못고서야 배울을 자세히 알수가 잇나요 그러면 사람은 보잘것업시 다리된 사람을 기다린다

어구는 하야서 은연중 정순이 정말

新協劇團入城
盛大한歡迎會

조선의 유일한 고전문학인 춘향전(春香傳)을 상연하기위하야 일본내지 신극운동의권위인 신협극단(新協劇團)일행 삼십삼명은 원기왕성하게 작일오후한시사십오분 "아까쯔끼"로 경성역에 도착하엿다 일행중에는 동경극단의 원로로 백발청년인 추전우작(秋田雨雀)씨와 장혁주(張赫宙)씨도 참가되엿다 이날오후여섯시부터는 시내식도원(食道園)에서 극연좌(劇硏座)주최의 환영회가잇섯는데 주빈한하야 구십여명의 대성황을이루어 약세시간의 환담을 교환하고화기애애한가운데 회를마치엿다 (사진은 환영회석상에서 답사하는 추전(秋田)씨)

라디오 JODK

古談 『벼슬한松本』 (二十五日 午後九時) 金灌雲

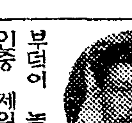

성종조(成宗朝)의 강희맹(姜希孟)은 명신으로 전주부원군(晉州府院君)이되고 후에 문량공(文良公)이라는 시호(諡號)까지 바든이엇는데 그부인안씨(安氏)가 또한 예법(禮法)과 부덕이 놀라와서 당대 명류부인중 제일로첫드럽니다 그때원자(후의연산군)가 매양 변환이잇서서 민가에서 길느게하는것이 조타해서 여러장상가(將相家)를 물색하든중 어 안씨부인에게 보내기로되엿든것입니다 어황공한 어명을바든 안씨부인은 모ー든정성을다해서 원자의 성육에전렴하야 원자는 날로큰장하게 되엿섯드랍니다 그런데 세상에는 상전이잘나며는 그집개도 잘뒤다는말도잇지마는 나종에는 안씨부인어 우어한집의 소나무가 금대(金帶)를 띄고 벼슬까지하엿다는 어야기인데 자세한것은 들어주십시요

洋畵輸入第一次로 『試驗飛行士』檢閱

일지사변으로 말미아마 일시양화수입(洋畵輸入)문제가 암초우에걸려 얼반영화팬과 문화인의 걱우가 한동이 여니엿던바 지난이십일 오후부터 황빈세관(橫濱稅關)검열실에서 제일착으로 메트로 작품으로 『클라크·께ー블』과 『마ー나·로어』 주연한 시험비행사(試驗飛行士)의 검열이잇섯다 그리고 그다음으로는 『버ー바라·스탠윅』 주연의 『스텔라·다라쓰』와 『폭스』사의 『시카고』 파라마운트의 『해석(海賊)』등이 검열을 통과하는대로수입허가케로되엿다한다

『講演』 (二十五日 後七、三〇) 數學의發達과文化 高等工業 崔允植

먼저 수학의발달한 역사ー야 만인(野蠻人)들이가젓든 수의관염(觀念)과 수의기원(起原)과그 범위(範圍)가 확장되여온 흔적그리고 수학의어느정도의 형태(形態)를 갓게된 희랍(希臘)과 아라비아의 수학을 살펴보고 다음에 근세의수학에 이르러 『뉴ー톤』 『리어푸닛스』 가튼 위대한 수학자들의 면모(面貌)를 회고해보고 다서十九세기의 수학과 지금二十세기의 수학이 가진바 특징(特徵)을 열어보려고합니다 그래서 그시대 그시대의수학이 어떠케 그당시의문화와 서로인과(因果)관계를 맷즈며 영향을밧고 또영향을주고하얏든가 또 아프로 수학은 어떠케 발전될가능성(可能性)이엇는가를 말슴해보고자합니다

本＝報＝當＝選＝小＝說

"城隍堂"을映畵化
半島映畵社의第二作品
撮影地는鐵原金鶴山中

한강(漢江)을 제작하야 조선영화계에 새로운경지를개척한 반도영화제작소(半島映畵製作所)에서는 제이회작품의준비에 착수하야 오던중 본사작년도 신춘문예에 일등당선된 신진작가 정비석(鄭飛石)씨의 당선작품 성황당(城隍堂)을각색하야 제작하기로결정되어 감독방한준(方漢駿)씨와 각색자 이익(李翼)씨는 얼마전 로케지현장을 마치고도라왓다는데 강원도 철원금학산(鐵原金鶴山)을중심으로 로케를 개시하리라는바 어번어작품을촬영하기위하야 현재일본신흥(日本新興)키네마의 촬영기사로잇는 김학성(金學成)씨가 특히 카메라를담당하야 새로운 개지를개척하려고 하며 출연자는 이미 조선영화배우계의 명성을 울렁리하얏다고하며 로케지현지로는 금명간출발하야 약이주일간의로케를행하리라고한다 (사진은 성황당의한장면)

스태프 原作鄭飛石 脚色李翼 撮影金學成 監督方漢駿 出演者玄舜英 崔雲峰 李白水 田澤二 洞[illegible] 韓一松

나의하로

金素英

十月七日 安東거리는 보슬비에 저저잇섯습니다。로케隊에對하야 비오는것가티 寃痛한것은 업는데 그中에도 女子의 마음이란 男子와가티 自由롭지못하니 더욱 멜랑코리한것입니다。男子隊員들은 가랑스에 끼리 가는니 書籍에를 가는니하며 끼리끼리 旅館을 나가고 나혼저 방안에서 Y先生이 로케記念으로 주신 괴ー테의 [illegible]을 읽고 잇섯습니다。[illegible]된다ー[illegible]에서 나는 거듭읽어본 『[illegible]』에서 내가 가튼 [illegible]子란役에 그말을 맛추어보앗습니다。그前날 鎭江山公園에서 撮影한 나의演技가 눈아페 떠돌앗습니다。前날 前날 모ー든지나간날의 내演技가 눈아페 똑똑이 나타낫습니다。나는 演技者로써 나의 이때아가 얼마나 不足한가를 明瞭히 느끼엿습니다。[illegible]明朗作을 이저버리지안는 나지만 이날만은 기픈 思索에 저저 말방울소리와가티 安東거리를 헤매고잇섯습니다。

라디오프로그람

二十五日(火曜)

◇午前七時二〇分 라디오體操 (第一放送에依함)
◇同一〇時三〇分 氣象通報 家庭메모 日用品時勢
◇正午 (東)時報 (東)맨돌린合奏 東京만도ー린 指揮 水木一郎
◇午後零時三〇分 뉴ー스
◇同一時一五分 家庭時間 『가을과呼吸器病』 醫學博士 李[illegible]
◇同一時 朝鮮佛敎中央布敎式兼慰靈祭實況ー朝鮮佛敎中央敎務院으로부터中繼ー
◇同四時 뉴ー스 職業紹介
◇同六時 音樂과이야기 一、리즘音樂 朝陽行進曲 二、童謠齊唱 허재비 三、同독창 四 童謠獨唱 장미꼿(李敬子) 五 童謠齊唱 고기잡이 六、이야기 과일나무(李敬子) 七、童謠齊唱 밤송어 八、同오뚝이 九、어야기 八月보름(崔一硏) 十、童謠齊唱 전차 十一、同 해바래기 十二、童謠獨唱 적적한산골(李敬子) 十三、童謠齊唱 원가 十四、리즘음악 자랑行進曲 朝陽幼稚園童兒ー同 피아노伴奏 金喜貞 指導 李順伊
◇同六時二五分 어린이新聞
◇同六時三〇分 趣味講演『候鳥이야기』同德高女 李德象
◇同七時 뉴ー스 銃後美談 天氣豫報
◇同七時三〇分 講演『數學의發達과文化』高工敎授 崔允植
◇同八時 째즈音樂 一、夕陽의붉은돗 二、곳나잇 三、그대여아느냐 四、진시의달 五、포에마 六、伊太利의돌 伴奏.DK管絃團 孫昌善
◇同八時三〇分 伽倻琴散調와併唱 一、散調 가、진양조 나、중모리 다、자진모리 二、併唱 가、短歌 [illegible] 나、唱 劇調 沈淸歌中張承相宅가는대 丁南希 杖鼓 韓成俊
◇同九時 古談『벼슬한松本』 金灌雲
◇同九時三〇分 뉴ー스解說
◇同九時四〇分 (東)時報 뉴ー스 氣象通報 明日曆 翌日順序
◇同一〇時 地方으로보내는뉴ー스
◇同一〇時一〇分 中國語講座(一五) 李完應

第一放送

◇正午 (東) 맨돌린
◇午後六時 (東) 童話
◇同六時二五分(東) 講演
◇同七時一五分 自前線
◇同七時三〇分(大) 歌謠
◇同七時四〇分 (自北京)
◇同八時 (東) 浪花節
◇同八時三〇分(東)時局讀本
◇同八時四〇分(東)靑年時間
◇同九時一〇分(東) 物語

二十六日(水曜)

◇午前七時二〇分 라디오體操 (第一放送에依함)
◇同一〇時三〇分 氣象通報 料理製法 비후라이스 日用品時勢
◇正午 (東)時報 休止
◇午後零時三〇分 뉴ー스
◇同一時一五分 婦人時間『化粧의ABC』 李容順
◇同四時 뉴ー스 職業紹介
◇同六時 幼年童話 1、애기잉어 2、가을밤 金光鏞
◇同六時一五分 어린이新聞
◇同六時三〇分 講演『秋夜長과詩歌』 巽華雲
◇同七時 뉴ー스 銃後美談 天氣豫報
◇同七時三〇分 講演 神道主義에對하야 李晶燮
◇同八時 趣味講演三題 一、…… 申覺均 二、…… 車相瓚 三、…… 柳光烈
◇同九時三〇分 뉴ー스解說
◇同九時四〇分 (東)時報 뉴ー스 氣象通報 明日曆 翌日順序
◇同一〇時 地方으로보내는뉴ー스
◇同一〇時一〇分 初步國語講座(三) 宋今璇

第一放送

◇正午(東) 吹奏樂
◇午後六時(東) 이야기
◇同六時一五分(城) 講演
◇同七時(東) 同
◇同七時四〇分(城) 講演
◇同八時(東) 同
◇同八時三〇分(東) 時局讀本
◇同八時四〇分(東) 講談

銃後は引受けた!

1、一年前 甲野君이 事變 征途에 오를때 『뒷일은부탁하네 그代身 銃後에서는 자네分까지 活動하겟네』 하든 소리가 아직도귀에 쟁쟁하다

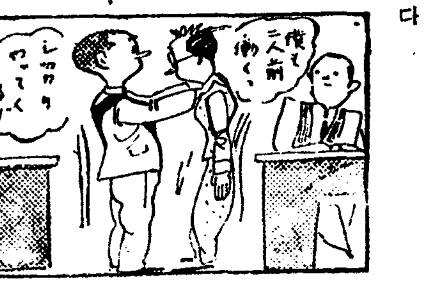

2、『日常愛用하든 丹頂직구는 빼빼 각근내머리에는 當分間不必要하니 자네에게 讓與할세』 하고주고간 丹頂직구는 그後나의愛用品이되고 마럿다

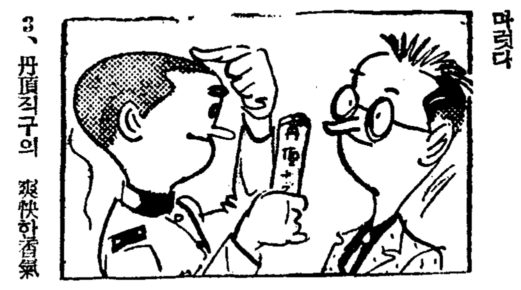

3、丹頂직구의 爽快한香氣 麗艶한윤택 高尙한整髮感 언제나甲野君이 생각킨다ー그래서 戰地의 苦勞를생각케되고 感謝의念은 自然머리를 수그리게한다

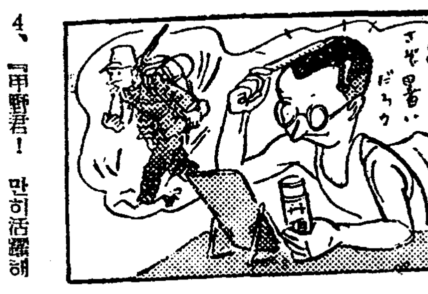

4、『甲野君! 만히活躍해주게나도活躍하고잇네』하고 丙山君은 每朝出勤前에 丹頂직구로頭髮을整頓하고 甲野君의寫眞압헤禮를 하는것입니다

御愛用者優待

資生堂石鹸

GINZA SHISEIDO TOKYO

サービスセール

■三個入一函又는六個入一函을사실때마다

銀座好み お化粧袋 進呈

●●三個入에는아가씨用
六個入에는紳士用(大型)
또는婦人用(大型)

方今賣出中■

豐富하게이는거품•조흔香氣•살결을고르게하는資生堂크림비누•••••三個入四五전•六個入九〇전•

專賣特許

薬用ゼオラ歯磨

從來品과는原料부터全然다른ゼオライト로効果도本質的으로다른齒磨입니다

使用感
ゼオラ使用後는무엇이라이를수업는淸爽함•이것은ゼオライト의吸着作用으로口中이完全히淸掃된證據

病의豫防
그吸着作用은細菌과食物殘渣를徹底的으로吸着淨化하야虫齒를豫防하고口臭를업시합니다 또置換作用에依하야口腔內의石灰分을除去하므로齒石의沈着을防止하고齒槽膿漏의不安도一掃할수잇습니다

齒의美容
置換作用으로齒石이豫防되며除去되며는齒의表面이滑하게되여齒垢나담배진가튼것도붓지안코놀랍게齒가美化됩니다

定價二十五錢

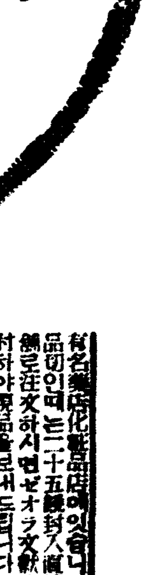

有名藥店化粧品店에잇습니다 品切인때는二十五錢封入直接本舖로注文하시면ゼオラ文獻을添付하야現品을보내드립니다(郵券代用도조흠니다)

發賣元 東京日本橋本町 ○ ミツワ石鹸本舖藥品部

B.33

武田發賣品

月經을順調롭게하고美와젊음을더함

月經不順의人、月經이적은人、結婚期가되여도月經이업는人、또는月經이過多한人、四、五十歲頃의月經閉止期에 이러나는頭痛、上氣、眩暈、耳鳴、腰痛、手足의厥冷

オバホルモン은 女子健康保持에 必要한女性호르몬(卵胞호르몬)을 補給하고、月經을正常케하고、血色을조케하야、老衰를豫防하고 美와健康을增進합니다

錠劑(五百單位)二〇錠(一圓六五)五〇錠(三圓七五)一〇〇錠(七圓二〇)外에(百單位)五〇錠(一圓五〇)一〇〇錠(二圓七〇)잇슴 輕症用 (用量)一回一一錠식服用

女性호르몬(卵胞호르몬製劑)

オバホルモン

發賣元 株式會社 武田長兵衛商店 大阪市道修町
製造元 株式會社 帝國社臟器藥硏究所 川崎市大宮町